

SKYTTENS TEGN



*Målene for mennesket,
menneskeheden
og planeten* ♐



VisdomsNettet
www.visdomsnettet.dk

SKYTTENS TEGN

*Målene for mennesket, menneskeheden
og planeten*

Jim Bourne



VidsomsNettet
www.vidsomsnettet.dk

SKYTTENS TEGN

Målene for mennesket, menneskeheden og planeten

Af Jim Bourne

(Oversættelse Ebba Larsen)



Overalt på Jorden holdes der fuldmåned meditationer, og derfor er der god grund til at spørge, hvorfor man afholder disse månedlige meditationer, og hvad hensigten og formålet er med dem.

Man begyndte at mødes for at meditere ved fuldmåne i 1940'erne. Det var en af de opgaver, som den tibetanske mester Djwhal Khul ønskede realiseret og udviklet. Han sagde, at det var et pionérarbejde i forbindelse med etableringen af den kommende *nye verdensreligion*, der ville fokusere på fuldmåneperiodernes energier. Han sagde også, at på trods af at der allerede afholdes fuldmåned meditationer i de fleste lande, så er arbejdet kun på begynderstadiet. Han tilføjede, at det endelige mål med disse

meditationer var at fungere som en enhed, der binder Østen og Vesten sammen, så kristendommen, hinduismen og buddhismen får en mere tæt relation. Alle, der ønsker at deltage i meditationsarbejdet, skal se det som en speciel opgave, der praktiseres i overensstemmelse med den hierarkiske hensigt.



Nøgleordet for Skyttens tegn er: *"Jeg ser målet. Jeg når dette mål, og derefter ser jeg et andet"*. Den impuls, der påvirker Skyttens tegn, består af *fokusering, handling og bevægelse fremad mod et mål*. Derfor er emnet "mål" – individuelle mål, grupperes mål, menneskehedens mål, hierarkiske mål – og endnu højere mål.

Det progressive forløb med at nå mål og skabe resultater kan sammenlignes med en indvielsesproces – uanset om det gælder et menneske, en Planetlogos, en Sollogos eller et endnu højere væsen. Åndsvidenskaben antyder, hvordan man får en ægte forståelse af en indvielsesproces. Det sker ved at huske, at *indvielse er en udviklingsproces, der giver større og større indsigt*.

Indvielse vil dybest set sige, at en række dybe erkendelser udvides yderligere. For mennesket betyder det bl.a. en gradvis erkendelse af, at intet menneske er alene. Der er andre, som arbejder mod samme mål. Derfor er en *klar og præcis* opfattelse af, hvilken gruppe man tilhører, vigtig. Opfattelsen skal ikke baseres på ønsketænkning, men at man deltager i et reelt samarbejde på det fysiske plan.

En af sjælens mest fremtrædende karakteregenskaber er, at den rummer et omfattende potentiale, der uundgåeligt udvikler syntese og opfattelse af universalitet. Et menneske har evnen til at forstå mange retninger. Det kan sammenlignes med en linje, der tegnes fra midten i en cirkel ud til mange punkter i cirkelns omkreds. Efterhånden som mennesket klatrer opad mod toppen på indvielsens bjerg, bliver det område, der kan overskues, gradvis større og større. Til sidst bliver perspektivet meget stort og meget detaljeret. F.eks. bliver et menneskes bevidsthed

mere omfattende i planetarisk forstand, fordi de fem store indvielser – som alle mennesker engang vil tage – giver en bevidsthedsudvidelse, der medfører, at det kan respondere på alle stadier i planetens bevidsthed. Samtidig udvikles der en stadig større sensitivitet, som gør det muligt intuitivt at opfatte påvirkninger fra solsystemets andre planeter.

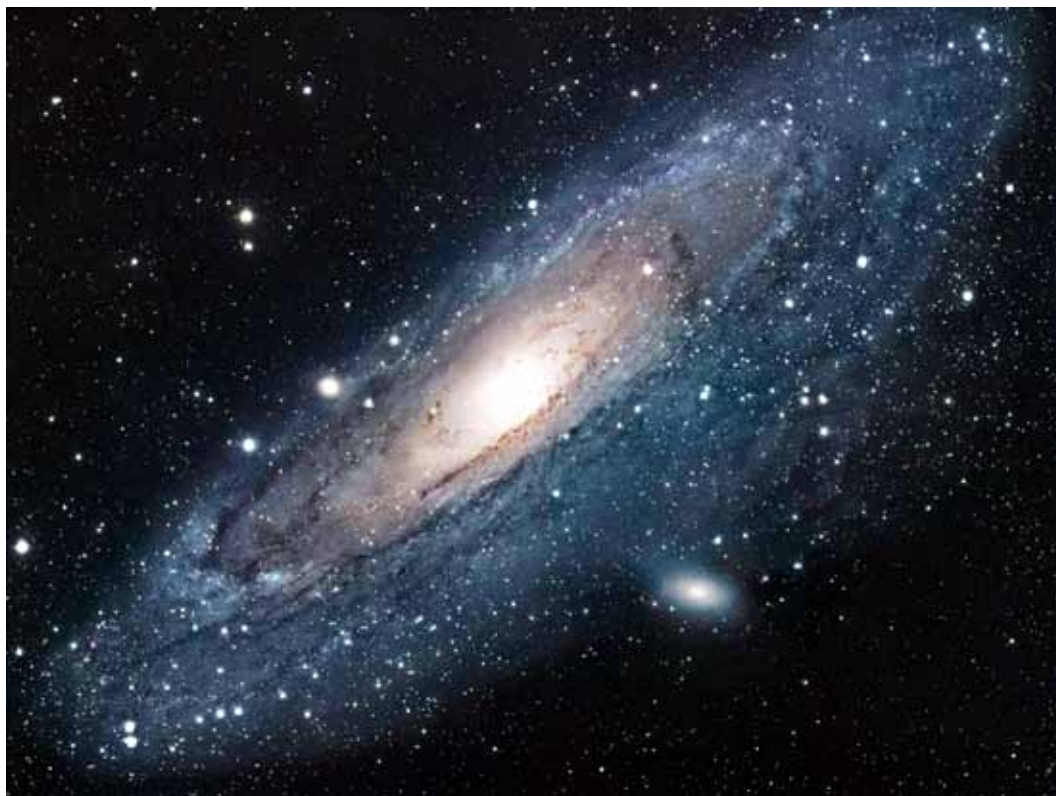

Disse begreber kan udvides til det større univers. Man behøver bare at gå ud en stjerneklar nat for at se de mange millioner sole og konstellationer, der er synlige for det blotte øje, og som stiger i antal til hundreder af milliarder, når man ser det gennem et teleskop. Åndsvidenskaben gør opmærksom på, at "rummet er et væsen", og at hele "himmelrummet" er den objektive manifestation af dette væsen – ikke den synlige fremtoning, men den *objektive*. Med andre ord er rummet ifølge sin natur æterisk, og rummets vitale legeme består af konstellationernes, solsystemernes og planeternes æteriske legemer.

Naturvidenskabelige observationer har vist, at næsten 80% af Universets stof består af andet end stjerner, støv og luftarter. Det usynlige "stof" kaldes "sort" stof. Inden for kosmologien er man overbevist om, at det "sorte" stof rummer nøglen til Universets endelige skæbne. I 1920'ere skrev den tibetanske mester Djwhal Khul, at det, man kan se gennem teleskoperne, er den faste fysiske manifestation af mange millioner intelligente eksistenser, og at det kun er 1/7 af de synlige planeter, der er i inkarnation. De 6/7 er ude af inkarnation og fungerer på andre planer end det fysiske og afventer inkarnation.

Milliarder af mennesker befinder sig i en lignende situation, hvis de opfattes som mikrokosmiske væsener, der udgør Jordens menneskehed. Det er kun en relativ lille del af sjælene, der er i fysisk inkarnation. De fleste venter på deres tur til at inkarnere. Det kan ikke umiddelbart iagttages, men disse utroligt mange milliarder af mennesker har – uanset om de er synlige eller usynlige, og uanset om de er i

eller ude af inkarnation – hver sit netværk, der påvirker dem. Og de har kommunikationssystemer og karmiske relationer, der består af langt større grupper end familie, venner og medarbejdere.



Det samme gælder de kosmiske, de solare og de planetariske Logoi. De har hver deres netværk, der påvirker dem og deres karmiske relationer. Det siges endda, at solsystemet (og dermed Jorden) er en del af et gigantisk kosmisk væsen, der kaldes "*Den, om hvem intet kan siges*". Ifølge den tilgængelige (men begrænsede) information består den kosmiske skabnings manifesterede legeme af syv solsystemer, hvoraf vores er det ene. For at danne sig en forestilling om størrelsen af dette enorme væsens omfang, svarer de syv stjerner i Store Bjørn til hovedcentret, og zodiaken er en tolvbladet lotus i dette kosmiske væsens tusindbladede lotus. Vores solsystem (og dermed Jorden) er en del af denne gigantiske enhed. Mennesket *eksisterer*, fordi disse kræfter *eksisterer*. Mennesket *lever evigt*, fordi de *lever evigt*. Og fordi de lever i et legeme i tid og rum, gør mennesket det samme.

Det er et komplekst og indviklet netværk, der befinder sig langt ud over det, mennesket kan fatte. Det man imidlertid ved er, at de syv solsystemer har en nær relation og energimæssig (astrologisk) tilknytning til stjernebilledet Store Bjørn, Plejadernes Syv Søstre og til Sirius. Fra disse kilder udstråler der kraftfulde påvirkninger, som skaber virkninger både for det enkelte menneske og for menneskeheden som en enhed.

Hvad er formålet med at give disse informationer? Årsagen er, at sådan arbejder Hierarkiets mestre. De præsenterer bestemte begreber, relationer og paralleller, der kan føre til åbenbaringer. Mestrene giver impuls til en tanke, der beskriver et symbol eller skitserer en idé. Efterhånden som mennesket reflekterer over impulserne, og efterhånden som de intuitive i menneskeheden opfatter tanken, vil den være som et "tankefrø", der til sidst begynder at blomstre og udfolde en vision, der vil hjælpe menneskeheden nærmere til målet.

Når man vil forstå åndsvidenskab, skal man altid gå fra det universelle til det specielle. Det er nødvendigt at relatere menneskets organisme til den større organisme, som planetens livsvæsen fungerer i. Så vil man se menneskets sjæl som en uendelig lille del af verdenssjælen. Denne verdensenergi – hvori "vi lever, ånder og er"¹ – er et levende og organiseret legeme for Planetlogos. Energier cirkulerer konstant gennem dette legeme, som er i konstant bevægelse. Energierne styres og kontrolleres fra Planetlogos' hovedcenter. De skaber områder med hvirvlende kraft og centrale spændingspunkter i planetens manifestationslegeme.



Planeten har tre vigtige kraftcentre – det ene er Shamballa, der er planetens *hovedcenter* – det andet er Hierarkiet, der er planetens *hjertercenter* – og det tredje er menneskeheden, der er planetens *halscenter*. Viljesenergien er fokuseret i Sanat Kumara, (som i den kristne Bibel kaldes "den Gamle af dage"). Sanat Kumara er Shamballas Herre. Kærlighedskraften fokuseres via Hierarkiets to ophøjede mestre – Buddha og Kristus – der samarbejder om at udvikle Planetlogos' hjertercenter. Buddha repræsenterer hovedcentrets tolvbladede lotus, og Kristus repræsenterer hjertercentrets tolvbladede lotus. Den kraft, der udstråler fra menneskeheden – planetens halscenter – er kræfter fra 3. stråle for intelligent aktivitet. Det siges, at på nuværende tidspunkt repræsenteres halscentrets lotusblade af nogle af verdens ledere, som er ansvarlige for at skabe den nye verdensorden, der hurtigt vil forandre både civilisation og kultur.

Det er vigtigt at huske, at resultatet af energiernes påvirkning afhænger af legemets tilstand. Det enkelte menneske vil reagere på de indstrømmende energier på en måde, der svarer til kvaliteten af legemets tilstand og udvikling. Man skal også huske, at energi enten kan misbruges til egoistiske mål eller bruges i overensstemmelse med sjælens hensigt. Målet for den enkelte discipel er at forvalte kraft på en måde, der skaber konstruktive og gode resultater.

¹ Apostlenes Gerninger, kap. 17, 28

Det er nemmere at forstå målene og resultaterne, hvis man studerer Planetlogos' stråleopbygning. Planetlogos' monade er på 1. stråle for vilje. Sjælen er på 2. stråle for kærlighed-visdom. Personligheden er på 3. stråle for intelligent aktivitet. Da Planetlogos inkarnerede (i denne meget lille planet), var det hans opgave at hjælpe Sollogos i arbejdet med at udtrykke guddommens *viljesaspekt*. 1. stråles viljesenergi i et 2. stråle solsystem skaber en dynamisk demonstration af *viljen-til-det-gode*.



I løbet af 1900-tallet påvirkede energien fra Shamballa Jordens halscenter direkte – dvs. *menneskeheden*. Resultatet er, at menneskeheden nu er kommet i fokus i relation til den guddommelige hensigt og er blevet et vigtigt mål for 1. stråles kraft. Det skyldes *ikke* menneskeheden udviklingstrin, for det har kun sekundær betydning. Det skyldes Sanat Kumaras egen vilje, fordi Jorden forbereder sig til den 4. kosmiske indvielse. Denne indvielse kræver nyorganisering af de energier, der strømmer gennem planetens halscenter – "*centret, der kaldes menneskeheden*". Det resulterer i en reorganisering af selve centret, der medfører manifestation af aspekter og kvaliteter, som man endnu ikke har kendskab til, på trods af at de altid har været indeholdt i energierne.

Udover Shamballa-kraftens påvirkning frigør Sanat Kumara nye energier i form-aspektet – dvs. energier, der påvirker alt liv i alle naturriger. I menneskets æteriske legeme er der syv centre, der fungerer som kanaler for stråleenergi. Det samme gælder i planetens æteriske legeme. Der er fem aktive centre på planeten. De fungerer som fokuspunkter for åndelig energi, og de stimuleres og vitaliseres bevidst. De indstrømmende energier giver håb for fremtiden, men indtil videre har de skabt mange nedbrydende og katastrofale virkninger i det materialistiske menneskes liv.

De fem centre er Genève, London, New York, Darjeeling og Tokyo. De svarer til menneskets fire centre op langs rygsøjlen – rodcenter, sakralcenter, solar plexus center og pandecenter. Nogle af planetens centre giver primært udtryk for sjælsenergi og andre for personlighedsenergi. Nogle påvirkes af Shamballa og andre af Hierarkiet. Der findes desuden to centre, som endnu er relativt inaktive i relation til påvirkning af livet på Jorden, og de vil fortsat være inaktive i lang tid fremover.



Den energi, der kanaliseres via Genève, kommer fra 2. stråle for *kærlighed-vis-dom*. I den nuværende periode lægges der størst vægt på energiens generelle kvaliteter. Området, der påvirkes, omfatter hele det europæiske kontinent herunder Rusland. Den energi, der udgår fra London, kommer fra 1. stråle for *vilje og kraft* i sit opbyggende aspekt – ikke i sit nedbrydende aspekt. Energien stimulerer tjeneste for helheden, og målet er at lade loven om *syntese* komme til udtryk. Det er Den Nye Tidsalders energier, der strømmer fra Shamballa. Området, der påvirkes, er primært De Britiske Øer. Den energi, der udgår fra New York og påvirker hele det amerikanske kontinent, stammer fra 6. stråle for *hengivenhed og idealisme*. USA's sjælsstråle er 2. stråle, og USA's nøgleord er: *"Jeg oplyser vejen"*. Et af målene er at nedbryde den gamle orden med egoisme, separatisme og undertrykkelse og at indlede en ny verdensorden med forståelse, deling og fred.

Den energi, der udgår fra Darjeeling, kommer fra 1. stråle for *vilje og kraft*, og området, der påvirkes, er Indien og en stor del af Asien. Indiens sjæl er på 1. stråle, og det er årsagen til, at den første virkning af den indstrømmende Shamballa-kraft har været stimulering af viljen-til-*magt* hos alle diktatorer – uanset om de har ønsket at være et lands diktator, diktator for en gruppe eller en af de mindre diktatorer – eksempelvis tyrannen i hjemmet. De kræfter, der strømmer fra Tokyo, stammer fra 1. stråle i sit laveste og mest materialistiske aspekt. Området, der påvirkes, er det fjerne Østen. Japan er blevet styret af sjælsstrålen via nationens ledes bevidsthed, og Japans personlighed på 7. stråle har responderet på impulsen fra 1. stråle, og det er årsagen til tidligere uheldige holdninger og handlinger.

De indstrømmende energiers virkning på menneskeheden – planetens halscenter – vil indlede en tidsalder med langt større skabende aktivitet end i den nuværende. Der bliver tale om aktiviteter og handlinger, som aldrig tidligere er set, og som vil vise sig inden for alle menneskelivets områder. Den progressive og skabende optrapning kan ikke undgå at skabe store vanskeligheder for de, der er aspiranter til indvielse, for mikrokosmos gennemgår – i sine mindre processer – det samme, som Planetlogos gennemgår i en overordnet kosmisk proces.

Menneskeheden er inde i en skabende proces, og når denne proces synkroniseres med planetens overordnede skabende aktivitet, vil der uundgåeligt opstå en periode med store uroligheder, der vil påvirke ethvert menneske. Det er årsagen til den afsporede seksualitet, man ser overalt med hæmningsløshed og skilsmisser. Den tibetanske mester siger, at det er tegn på, at menneskeheden gradvis vil udvikle en kreativitet af så store dimensioner, at verden vil blive positivt overrasket.

Nationer har centre ligesom alle levende væsener – fra dyret og op til mennesket – og det vil være et interessant studie at udforske disse centre og finde ud af, hvilken energitype, der strømmer igennem dem. I USA fungerer Chicago som solar plexus center. New York er halscenter, Washington er hovedcenter, og Los Angeles er hjertecenter. I Tyskland er München hjertecenter, Nürnberg er hovedcenter, og Berlin er halscenter. London er Englands hjertecenter (og midlertidigt også hovedcenter). I Commonwealth er Ottawa halscenter, og Sydney er solar plexus center.



Hierarkiet har udviklet en videnskab, der kan afsløre de muligheder, der ligger latente i enhver nation. Man vil kunne se nationernes potentialer, resultater og fremskridt – og om der er forhindringer for fremskridt. Det afsløres ved at måle lyset i centrene og ved at øge eller reducere deres vibration. Ved hjælp af denne videnskabelige metode kan Hierarkiets mestre lægge langsigtede planer og finde ud af, hvordan de enkelte nationer reagerer på stimuleringen, og om deres udvikling er som ønsket.

Endnu engang kan man spørge, hvordan disse informationer kan gavne menneskeheden midt i en urolig og kaotisk verden. En vision af planen – selvom den nødvendigvis er uklar – kan sammenlignes med proportionssans og sikkerhed. Visionen kan medføre en nødvendig nyvurdering af de eksisterende værdier, og det vil afsløre, at der er både *hensigt* og *mål* bag alle dagliglivets problemer og lidelser.

Bevidstheden udvides og bliver mere omfattende, efterhånden som man studerer omfanget af det planetariske livs visioner, og desuden relaterer visionerne til det enkelte menneske og alt liv på planeten. Den tibetanske mester siger, at det planetariske perspektiv har langt større betydning, end menneskets evne til at forstå sin egen øjeblikkelige plads i den store helhed.

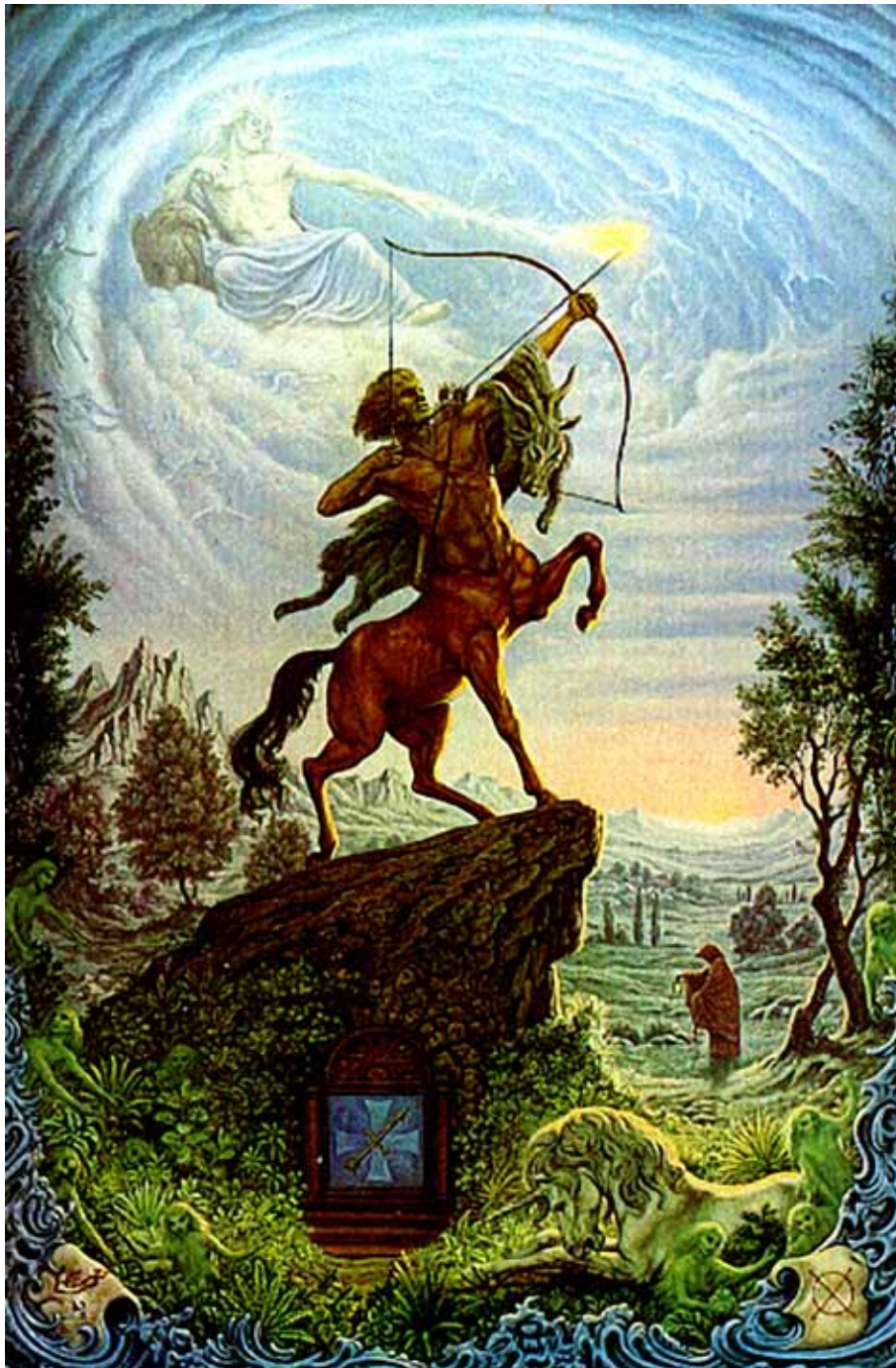

Nøgleordet for Skytten er:

*Jeg ser målet. Jeg når dette mål,
og derefter ser jeg et andet.*



VidsomsNettet

www.vidsomsnettet.dk