

SKABENDE GRUPPEMEDITATION

- for den nye tidsalder

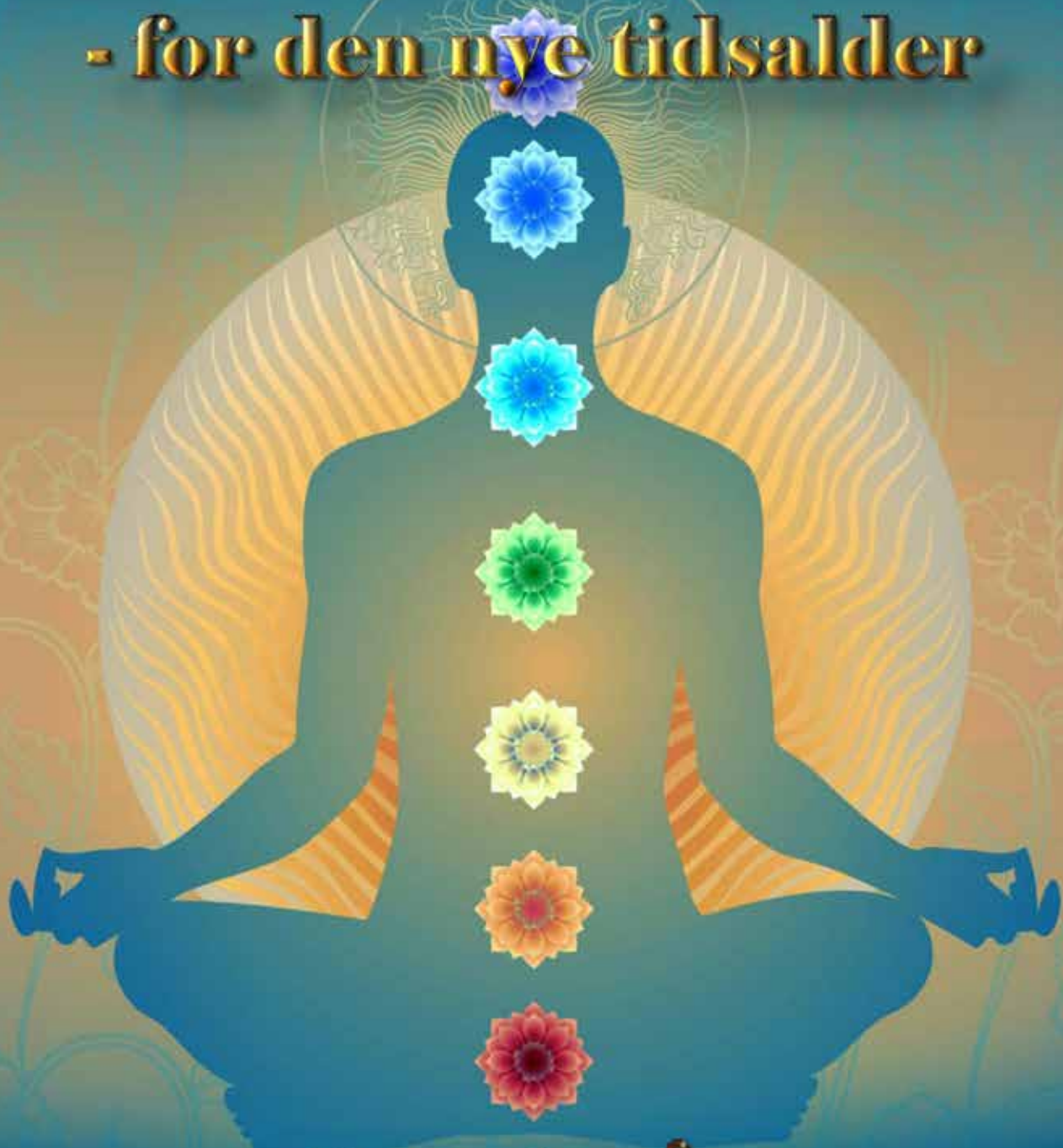

Femte år

Instruktion 6

21. oktober - 20. december

Skabende
meditation
- for den nye tidsalder

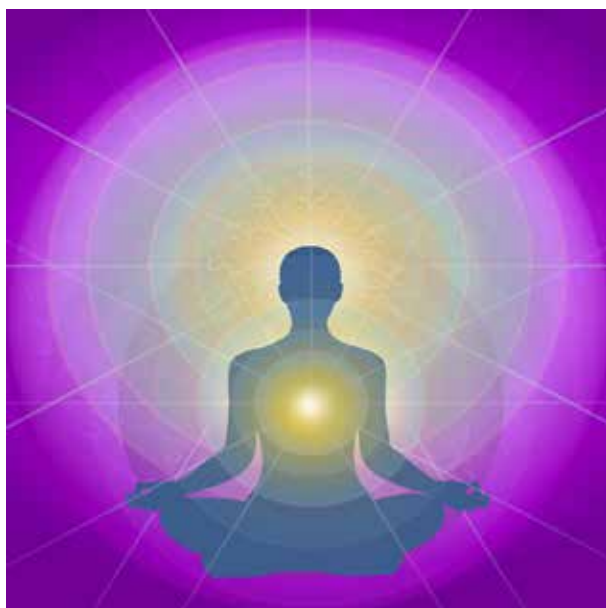

5. år

Instruktion 6:6
21. oktober - 20. december



VisdomsNettet
www.visdomsnettet.dk

Indhold

- Opgaver, der skal udføres
- Meditationsomrids
- Citater fra Tibetanerens bøger



Materialet er oversat med tilladelse fra Meditation Mount, Californien, USA.

Dette materiale skal du ikke betale for, men vi håber, at du vil støtte arbejdet via en donation, som kan indbetales på Danske Bank reg. 1551 - konto nr. 16 973 335

Oversættelse af Ebba Larsen, *VisdomsNettet*

Hvad er den nye tidsalders meditationsgruppe?

Skabende gruppemeditation for Den Nye Tidsalder benyttes overalt i verden af mennesker, der mediterer på Den Nye Tidsalders love og principper. Denne instruktion er én i en serie, der beskriver disse love og principper. Gruppedeltagerne rundt omkring i verden kan bruge instruktionerne samtidig, så deres meditation på emnerne kan blive koordineret. Hensigten med denne form for gruppemeditation er, at gruppedeltagerne lærer at opbygge tankeformer, der kan stimulere menneskehedens og planetens evolution og naturlige udfoldelse.

Januar og februar:	Loven om RIGTIGE MENNESKELIGE RELATIONER
Marts og april:	Princippet om DEN GODE VILJE
Maj og juni:	Loven om GRUPPEBESTRÆBELSER
Juli og august:	Princippet om SAMSTEMMIGHED
September og oktober:	Loven om ÅNDELIG TILNÆRMELSE
November og december:	Princippet om ESSENTIEL GUDDOMMELIGHED

Opgaver, der skal udføres

fra 21. oktober – 20. december
– skal dedikeres til
princippet om essentiel guddommelighed

1. "... den første nødvendige egenskab er at have en urokkelig tro på sine egne kræfter og på sin egen guddommelighed i sit indre ...

"Man kan ikke opnå mesterskab og Nirvana, lyksalighed og 'himmeriget', medmindre man forbinder sig uløseligt til sit kongelige lys, herren for herlighed og lys og den evige Gud i det indre."

Den Hemmelige Lære

2. Du skal skabe og udvikle – ved hjælp af meditationsomridset, mantraet og nøgleordet – en veldefineret og "oplyst" tankeform, der er baseret på gruppebestræbelsens natur, teknik og anvendelsesmuligheder.

Mantra

*Sjælens nærvær følger mig.
Jeg følger Gud, dag og nat.
Jeg står med Gud ved min side
på menneskenes veje.
Skyggen af Hans nærvær,
som er min sjæls nærvær,
åbenbarer Gud alle vegne
og i ethvert menneske.
Jeg ser guddommelighed overalt
i enhver form.*

Alice A. Bailey: *Discipelskab i den Nye Tidsalder*, I, s. 203

Nøgleord

1. Transcendent guddommelighed
2. Immanent guddommelighed
3. Aspekter og egenskaber i guddommelighed
4. Guddommelighed i Universet
5. Guddommelighed i mennesket

Omrids til meditation

I. Forberedelse og koordinering

- Vælg din foretrukne koordineringsmetode:
- Den teknik til koordinering du normalt bruger
 - eller ...
- Benyt denne meditation om morgenen inden du foretager dig noget andet. Dermed bygger du videre på den koordinering, der allerede er opnået
 - eller ...
- a. Løft bevidstheden op i hovedet
- b. Derefter løfter du bevidstheden opad gennem astrallegemet og mentallegemet til sjælen.
- c. Identificér personlighedens bevidsthed med sjælens bevidsthed og erkend, at de er én bevidsthed.

II. Erklæring

(siges sagte)

*"Jeg dedikerer mig til tjeneste for Kristus,
og vil gøre alt, hvad jeg kan
for at forberede menneskers tanker og hjerter,
til Hans tilsynekomst
Med denne intention beslutter jeg mig til
at meditere på gudsrigets love og principper,
og til at samarbejde på enhver mulig måde
om deres virkeliggørelse i menneskeriget
og ved hjælp af andre mennesker."*

III. Tilnærmelse og kontakt

Gentag langsomt og forsøg at forstå den dybe mening med ordene:

"Jeg står og venter".

*"Hold dig i nær kontakt med mig (Kristus)
og med den mester, der overvåger dit liv.
Hos os findes de lysets og kærlighedens kræfter,
som du kan anvende.
Hold dig nær til os, og træk dag efter dag
på denne styrke og viden, som vi har,
og som også er din.
Lad intet forstyrre den erhvervede ro,
som holder dig i nær kontakt,
som bringer dig lys og forståelse,
og som holder dig urokkeligt på vejen."*

Brug følgende nøgleord under punkt IV og V:

"Princippet om essentiel guddommelighed"

IV. Refleksiv meditation

1. *"Ord er levende former, der påvirker sjæl og ånd eller liv."*
2. Reflektér over nøgleordet. Reflekter over idéen bag *princippet om essentiel guddommelighed*. Før dine tanker fremad og opad, indtil du når den højeste grad af abstraktion, du er i stand til.
3. Når du ikke kan nå længere og befinder dig i abstraktionens verden, skal du bevare din fokusering i tanken. Hold tankesindet fast i lyset så længe, du kan.
4. Iagttag dine tankeprocesser mens du gør det. Bemærk alt nyt og navnlig intuitivt i den modtagende periode. Indtag en forventningsfuld holdning. Formulér med dine egne ord den højeste forståelse, du har været i stand til at nå.
5. Intonér OM og vent i stilhed mens tankesindet holdes i ro.
6. Før detaljerede notater over de idéer, der dukker op i tankesindet. Skriv dem ned i din meditationsdagbog hver dag.

V. Skabende meditation

1. Overfør meditationens tema til nutiden. Se forbindelsen til begivenhederne i verden. Se nytteværdien og den åndelige værdi for menneskeheden *som en enhed*.
2. Hold tankesindet i lyset. Notér enhver tanke, der har forbindelse til nøgleordet.
3. Formulér *princippet om essentiel guddommelighed* og udbyttet af din meditation med ord, der gør det muligt at præsentere den for andre. Tænk det igennem mentalt, følelsesmæssigt og omsat til handling.
4. Brug din forestillingsevne og udsend idéen som en levende tankeform. Før tankeformen ind i den store strøm af mental substans, som konstant påvirker menneskehedens bevidsthed.
5. Intonér OM.

VI. Afsluttende mantra og visualisering

1. Visualisér Kristus stående i horisonten som et udstrålende center af levende lys. Stråleglansen fra hans aura skjuler hans ansigtstræk.
2. Fra den nederste del af hans aura ved hans fødder dannes en vej af gyldent lys.
3. Se nu en stor skare af mennesker. Deres udstrålende lys blandes og danner en vej, som fører direkte til Kristus. Mellem de to veje er der en kløft.
4. Forestil dig, at du hører Kristus sige:

*"Den vej, jeg må betræde
for at nå til dit sted, er af lys.
Dens kvalitet er god vilje,
og den er næsten klar til,
at jeg kan betræde den.
Fortsæt dit arbejde.
Du kan ikke fejle."*

5. Se, hvordan kløften gradvis bliver mindre, indtil de to veje mødes og danner én vej.
6. Se Kristus nærme sig menneskeheden ad denne vej idet han til sidst siger:

JEG KOMMER!

VII. Invokation

Sig derefter *Den store invokation*:

Den Store Invokation



*Fra lysets kilde i Guds sind
Lad lys strømme ind i menneskers sind
Lad lys sænke sig over Jorden*

*Fra kærlighedens kilde i Guds hjerte
Lad kærlighed strømme ind i menneskers hjerter
Må mestrenes mester vende tilbage til Jorden*

*Fra centret hvor Guds vilje er kendt
Lad hensigt lede alle menneskers viljer
Den hensigt, mestrene kender og tjener*

*Fra centret vi kalder menneskeheden
Lad planen for kærlighed og lys åbenbares
Må den forsegle døren til det onde*

*Lad lys og kærlighed og kraft
genoprette planen på Jorden*

OM... OM... OM...

"Stof er legemet for sjælen, så den kan manifestere sig på dette eksistensplan, og sjælen er legemet på et højere plan for ånden, så den kan manifestere sig, og disse tre danner en treenighed og en syntese af liv, der gennemstrømmer dem. Stof er ånd på det laveste punkt af dens cykliske aktivitet."

Den Hemmelige Lære

Citater fra Tibetanerens bøger

om

Princippet om essentiel guddommelighed

"... når et medlem af Hierarkiet bruger ordet essentiel, så er der ikke tale om (som hos jer) det, der er behov for eller er nødvendigt. Mesteren hentyder til den inderste essens, som findes i hjertet af alle ting – både det gode og det onde.

Alice A. Bailey: *Strålerne og Indvielserne*, s. 720

Guddommelighed

I. Transcendent

"... den transcendent Gud eksisterer evigt, men kan kun – ved hjælp af den rigtige metode – ses, erkendes og kontaktes via den immanente gud, som er immanent i mennesket, i grupper, i nationer, i organiserede strukturer, i religion, i menneskeheden som helhed og i selve det planetariske liv."

Alice A. Bailey: *Hierarkiets Fremtræden*, s. 356

"Alle sande åndelige læreres opmærksomhed vil foreløbig være optage af, om den immanente gud er en kendsgerning. Det samme gælder den kendsgerning, at den iboende guddommelighed udtrykkes fuldkomment i Kristus og andre guddommelige repræsentanter. Derfor vil læren om den transcendent Gud træde i baggrunden i en periode. Der har været lagt alt for stor vægt på den transcendent Gud på bekostning af den nærliggende og mere fysiske sandhed om gud i ethvert menneske og i enhver form i ethvert naturrige. Den manglende fokus på Guds immanens har resulteret i meget ondt. Senere, når sandheden om, at Kristus-bevidstheden bor i ethvert menneske, som den er blevet åbenbaret i sin fuldkommenhed af den historiske Kristus og hans ophøjede brødre gennem alle tider, er accepteret, vil læren om Gud transcendent, der er et mysterium, som Shamballas vogter over, blive afsløret. De to dele af en fuldkommen syntese vil dermed blive anerkendt af menneskeheden."

Alice A. Bailey: *Hierarkiets Fremtræden*, s. 584-585

"Efter sjette indvielse, beslutningsindvielsen, begynder åbenbaringen på de kosmiske niveauer, og den forekommer ikke længere på det kosmisk fysiske plan. Derefter vokser og uddybes visdommen i relation til den transcendent Gud. Indviede har nu viden om den iboende Gud i den planetariske sfære og kan nu supplere deres viden med visdom og give en korrekt og forståelig fortolkning af det, der niveau efter niveau bliver afsløret, efterhånden som de giver udtryk for, at de er indviet."

Alice A. Bailey: *Discipelskab i den Nye Tidsalder II*, s. 478

"Hermed menes den iboende evne til at gå ud over de såkaldte naturlove. Overvindelse af begrænsninger foregår konstant, og denne transcenderende proces vil skabe en voksende forståelse. Den markerer den næste vigtige fase i manifestationen af det guddommelige i mennesket. Det betyder, at mennesket behersker de fysiske love, og at menneskeheden meget snart behersker de kræfter, der så længe har bundet den til Jorden. Kontrollen over luftrummet er et symbol på denne transcendens. Mennesket kan næsten mestre de fire elementer, for det forædler landjorden, beregner sin kurs på oceanerne, kontrollerer planetens elektriske ild og flyver sikkert gennem luften. Spørgsmålet er nu: Hvad bliver det næste? En anden transcendens venter forude. Det er noget af det, den kommende avatar vil åbenbare."

Alice A. Bailey: *Hierarkiets Fremtræden*, s. 290-291

II. Immanent

"... 'den ukendte Guds' liv, som det er blevet kaldt, omfatter alt liv og alle former på og i planeten og alligevel er det større end planetens liv, og langt mere omfattende end Planetlogos. Den ukendte Guds storhed, skønhed, godhed og visdom står i samme forhold til Planetlogos, som Planetlogos' liv gør til den laveste form for liv i det tredje naturrige eller dyreriget. Kun ved disse utilstrækkelige sammenligninger kan man få en svag forståelse af den store HÆL-HED, som planeten og Planetlogos kun er en del af."

Alice A. Bailey: *Strålerne og Indvielserne*, s. 725

"... i forsøget på at beskrive 'ren væren' eller Gud, og i forsøget på at nå til en vis forståelse af guddommelighedens natur er der udviklet en benægtende udtryksform. Gud er ikke det. Gud er ingenting. Gud er hverken tid eller rum. Gud er ikke følelse eller tanke. Gud er ikke form eller substans. Gud ER ganske enkelt. Gud ER – bortset

fra alle former for udtryk og manifestation som den, der håndterer energien, skaberer af de håndgribelige og uhåndgribelige verdener, og den, der lader alt gennemstrømme af liv, eller den, der er til stede i alle former."

Alice A. Bailey: *Blændværk – et verdensproblem*, s. 219

"Rummet er ét livsvæsen, og 'himmelhvælvingen' (som den poetisk er blevet kaldt) er livsvæsenets fysiske legeme. Bemærk at der ikke blev sagt materielle eksistens, men fysiske legeme. At spekulere over dette væsens natur, forhistorie og identitet er nytteløst. Uden at gå i enkeltheder kan man få en svag forestilling og se en vis overensstemmelse ved at forsøge at iagttage menneskeheden, det fjerde naturre, som ét væsen og som en enhed, der udtrykker sig gennem de mange forskellige menneskeformer. Det enkelte menneske er en integreret del af menneskeheden, og selvom man lever sit eget liv, reagerer man på indtryk indefra og på påvirkninger udefra. Samtidig har man selv indflydelse, for man påvirker andre med bestemte karakteregenskaber, der kommer til udtryk som en eller flere kvaliteter. På den måde påvirker man til en vis grad omgivelserne og de mennesker, man kommer i kontakt med. Alligevel er man hele tiden en del af det livsvæsen, der kaldes menneskeheden. Lad nu denne idé vokse til et endnu større livsvæsen – solsystemet. Det er også en integreret del af et endnu større livsvæsen, der udtrykker sig gennem syv solsystemer, og det ene er dette solsystem. Hvis man kan fatte denne tanke, vil et svagt billede af en grundlæggende esoterisk sandhed tone frem i bevidstheden."

Alice A. Bailey: *Esoterisk Astrologi*, s. 17

(Impulsen til offer) "... er en meget vigtig og afgørende impuls, som gav Guds sjæl anledning til at stige ned i formlivet, og som stimulerer livet på involutionens vej til at stige ned i stoffet og på den måde skabe Guds immanens."

Alice A. Bailey: *Esoterisk Psykologi*, s. 102

"Kendsgerningen om nærvær. Nærvær er drivkraften bag al åbenbaring og er i virkeligheden den immanente Gud, som altid stræber efter erfaring og forståelse og motiveres til det af den transcendent Gud."

Alice A. Bailey: *Blændværk – et verdensproblem*, s. 160

"... på trods af forskellige teologiske holdninger er humanitære holdninger ved at tage føringen. De humanitære holdninger er baseret på, at menneskets iboende ånd er god, at mennesket er guddommeligt og at menneskesjælens natur er evig. Det inddrager uundgåeligt begrebet NÆRVÆR eller den immanente gud. Det er et resultat af det nødvendige oprør mod troen på den transcendent Gud. Den åndelige revolution var helt og holdent en balanceskabende proces, og der er ingen grund til bekymring, for den transcendent Gud eksisterer evigt. Men den transcendent Gud kan kun kontaktes, ses og erfares via den immanente gud, som er immanent i mennesket, i grupper, i nationer, i organiserede strukturer, i religion, i menneskeheden som helhed og i selve det planetariske liv."

Alice A. Bailey: *Blændværk – et verdensproblem*, s. 148

III. Aspekter af og holdninger til guddommelighed

"Gud er tankesind. Gud er intelligens i funktion. Gud er skabende aktivitet. Og det er egenskaber i devaevolutionen.

Gud er kærlighed. Gud er relation. Gud er bevidsthed. Det er de tre egenskaber i Kristus-evolutionen. Evolutionen foregår inden for det tredje aspekts indflydelsessfære.

Gud er ild. Gud er ren væren. Det er egenskaber i det åndelige aspekt – guddommens altomfattende aspekt.

De tre aspekter fokuseres og kommer til udtryk på de kosmisk æteriske planer og på de æteriske planer i de tre verdener, som er kendt af menneskeheden."

Alice A. Bailey: *Strålerne og Indvielserne*, s. 193

"Det andet krav om, at forståelse for syntese skal være målet for den uddannelse, der gives ansøgere i Den Nye Tidsalder, er et direkte bevis på den nye Shamballa-kontakt, fordi syntese er en af den guddommelige viljes egenskaber. Det var uundgåeligt, at intelligens og kærlighed blev det udviklingsmæssige mål på planeten, og at de blev de to første guddommelige aspekter, der skulle udvikles, for det er kvaliteter, der udgår fra i viljen. De er årsag til, at den guddommelige vilje kan manifesteres. De er en garanti for, at den guddommelige vilje bruges intelligent, og at den har magnetisk kraft til at tiltrække det, der er nødvendigt for at

udtrykke eller manifestere den planlagte hensigt. Hensigten er en visualiseret syntese, og den er motiveret og realiseret ved hjælp af viljens dynamiske aspekt."

Alice A. Bailey: *Strålerne og Indvielserne*, s. 131-132

"... Guddommens tiltrækningskraft kan inddeles i tre primære kategorier:

- 1. Tiltrækningskræfter, der udtrykkes – dvs. de, der konstant viser sig – som man bliver bevidst om, og som vil udgøre fjerde naturriges vigtigste kvaliteter og egenskaber, når udviklingscyklussen har haft indflydelse.*
- 2. Aktuelle tiltrækningskræfter – kræfter, der er opfattet af den fremskredne discipels bevidsthed, men som disciplen endnu ikke er i stand til at fortolke. Kræfterne kan ikke opfattes af gennemsnitsmennesket. Det er tiltrækningskræfter på sjælsplanet og de vil være karakteristiske for dette plan i dets slutstadier. Det er latente kræfter, som gradvis kan forstås og aktiveres af mennesker, der fungerer som sjæle.*
- 3. Udefinerbare tiltrækningskræfter – dvs. kræfter, som Kristus, Planetlogos og de ophøjede skabninger, der har en bevidsthed, som ingen kan forestille sig, men er ved at blive bevidst om (læg mærke til udtrykket). Det er kræfter, man ikke har ord for, og det er unødvendigt at gætte på, hvordan de er, og hvad de betyder. De ligger lige så langt fra det nuværende bevidsthedsniveau, som æstetisk sans, gruppefilantropi og verdens sociale tilstande ligger fra primitive stammers bevidsthed."*

Alice A. Bailey: *Esoterisk Psykologi, II*, s. 382-383

"I det øjeblik den indviede eller disciplen svagt ser den åndelige triades lys, der slører og skjuler den centrale åndelige sol, bliver det indlysende, at alle andre lys – stofatomets lys, det fysiske legemes lys og sjælens lys – uundgåeligt må tone bort i den overvældende herlighed og glans, der udstråler fra Gud selv, og som disciplen fornemmer, er ved at åbenbare sig. Disciplen absorberes – intellektuelt, intuitivt, åndeligt og til sidst reelt – i dette lys. Der er grund til at minde om, at på samme måde som sjælens lys afslørede en ny vision for den kæmpende aspirant og viste vejen til nye mål, og desuden styrkede alle aspirantens egenskaber og åbenbarede både fortid, nutid og fremtid, så afslører det endnu større lys en helt ufattelig vid horisont for den indviede, som tidligere lå langt uden for den indviedes evners rækkevidde. Det er endnu kun muligt for en tredje indviet at se dette lys. Det indebærer en intuitiv esoterisk forståelse, som den indviede ikke vidste eksisterede – en intuitiv

forståelse, der gør det muligt at trænge dybere ind i Verdens Herres hensigt og forstå den og samarbejde med den. Det gør det muligt senere at udvikle de egenskaber – den guddommelige naturs evner og gaver – der til sidst medfører, at den indviede kan indtage sin plads i Shamballas råds-kammer og arbejde i samstemmighed med Karmas Herrer.

Disse kvaliteter og gaver er guddommelige evner, som der endnu ikke findes ord for, for de ligger langt fra menneskets forståelse – selv for højt udviklede menneskers forståelse. De begynder først at manifestere sig som tendenser imellem anden og tredje indvielse, på samme måde som instinkterne i et lille barn er kim til senere intellektuelle holdninger og handlinger.”

Alice A. Bailey: *Strålerne og Indvielserne*, s. 130

“... opgaven for alle de store Verdenslærere (der fra tidernes morgen og frem til nutiden er kommet fra det hemmelige sted) har været at forandre, organisere og integrere de guddommelige aspekter, energier og egenskaber og at stimulere deres udvikling i Planetlogos’ legeme. De afslørede også af og til over for samtidens menneskehed det punkt i udviklingen, den var nået til. Guddommens repræsentanter kom fra forskellige samfundsklasser og havde opnået forskellige trin i åndelige udvikling. De blev valgt på grund af deres evne til at respondere på invokation, til at manifestere bestemte guddommelige egenskaber og til at tiltrække de mennesker, som latent havde de samme guddommelige egenskaber, og som derfor var modtagelige for den lære, som Verdenslæreren kom for at ud-brede. De kunne fortolke den guddommelige inspiration, så den i videst muligt omfang svarede til menneskets evne til at forstå.”

Alice A. Bailey: *Strålerne og Indvielserne*, s. 529

IV. Manifestation af guddommelighed i menneskeheden

“... mikrokosmos er et spejlbillede af makrokosmos, og ethvert menneske er derfor forbundet med guddommen gennem essentiel lighed.”

Alice A. Bailey: *Telepati*, s. 122-123

“Dette naturrige (menneskeriget) er den planetariske gruppe eller det center, der i tid og rum giver udtryk for alle guddommelige aspekter – nogle gange latente og nogle gange aktivt.”

Alice A. Bailey: *Discipelskab i den Nye tidsalder*, II, s. 238

"Tre skabende hierarkier er afgørende for det inkarnerede menneske, det fjerde (eller niende) det femte (eller tiende) og det sjette. I et samarbejde skaber de mennesket, og desuden skaber de baggrunden for udfoldelse af dets natur. Mennesket er derfor en blanding af elektrisk ild, en guddommelig flamme, og bliver til sidst modtagelig over for de tre store, styrende indflydelser. Mennesket er solild, en solengel i manifestation. Mennesket bliver efterhånden mere og mere modtageligt over for de tolv stjernebilleders påvirkninger. Mennesket er ild ved friktion og kommer under planeternes indflydelse. Følgende oversigt kan muligvis tydeliggøre det en smule:

- a. *Elektrisk ild. – Indvielsens vej – fjerde hierarki. Fuldstændig sjælsudfoldelse. Monadisk liv.
Mål: Identifikation med monaden. Skaber modtagelighed over for de tre stjernebilleder.*
- b. *Solild. – Discipelskabets vej – femte hierarki. Livserfaring. Sjælsiv.
Mål: Identifikation med sjælen. Skaber modtagelighed over for de tolv zodiakale stjernebilleder.*
- c. *Ild ved friktion. – Evolutionens vej – sjette hierarki. Livsoplevelse. Menneskeliv.
Mål: Identifikation med personligheden. Skaber modtagelighed over for de planetariske påvirkninger."*

Alice A. Bailey: *Esoterisk Astrologi*, s. 60-61

"Jomfruens tegn er et af de vigtigste i zodiaken, for tegnets symbolik har relation til selve udviklingsprocessens mål, som er at beskytte, undfange og til sidst åbenbare den skjulte åndelige virkelighed. Denne virkelighed skjuler sig i enhver form, men den menneskelige form er i stand til at manifestere den på en måde, der er anderledes end andre guddommelige udtryksformer. Via denne udtryksform bliver det, som var hensigten med hele den skabende proces, håndgribeligt og objektivt."

Alice A. Bailey: *Esoterisk Astrologi*, s. 231

"... nøgleordet for tegnet har en særlig betydning ... På det almindelig "hjul" lyder buddet, der bestemmer Jomfruens aktivitet:

"Og ordet lød, lad stoffet styre".

Senere, på disciplens "hjul", lyder selve Jomfruens stemme, og hun siger:

"Jeg er moderen og barnet. Jeg er Gud, jeg er stof".

Tænk over skønheden i denne syntese og vid, at mennesket selv har sagt det første ord som sjælen, der steg ned i tidens og rummets skød i en fjern fortid. Den tid er nu kommet, hvor mennesket, hvis det selv vil, kan udtrykke sin identitet med begge de guddommelige aspekter – stof og ånd, moderen og Kristus.”

Alice A. Bailey: *Esoterisk Astrologi*, s. 259

“... i den indviede af højere grader kan alle tolv zodiakale energier fokuseres samtidig og skabe et fuldstændigt billede af guddommeligheden, sådan som det er hensigten, at den til sidst kan komme til udtryk gennem menneskeheden på Jorden.”

Alice A. Bailey: *Esoterisk Astrologi*, s. 512

“Guds vilje og Guds liv er esoterisk synonyme udtryk, og når det enkelte menneskes livsaspekt og dets åndelige, uselviske vilje er fuldstændig synkroniseret, har man et udtryk for guddommelighed i et menneske, eller det, der esoterisk kaldes: ‘Shamballa er fuldbyrdet i dette menneske’.”

Alice A. Bailey: *Strålerne og Indvielserne*, s. 158

“Gruppen bliver – når den er forenet med det femte – stimuleret af det sjette og syvende.

Med andre ord: ‘Gruppen får – når den er identificeret med sjælen – sin næring og vitalitet fra intuitionens og den åndelige viljes indstrømning, der udgår fra den åndelige triade’ ... Et større, men lignende begreb ligger i erkendelsen af, at menneskeheden, det fjerde naturrige, absorberes i det femte naturrige eller det overmenneskelige rige, og når det sker, kan menneskeheden komme i stadig tættere forbindelse med det sjette og syvende rige ... Det sjette rige er ‘de overskyggende triaders rige’ – det er den samling af frie livsvæsener, som de højere indviede i Hierarkiet er en del af ...

Det syvende naturrige består af de livsvæsener, der med stor kapacitet i forståelse samarbejder med den gruppe skabninger, der er kernen i Shamballas råd. ... Gennem Sanat Kumara, Den gamle af dage (som han kaldes i Biblen), strømmer den ukendte energi, som de tre guddommelige aspekter udtrykker. Han er viljens vogter for Den store Hvide Loge på Sirius ...

Det er blot et forsøg på at illustrere en videre horisont, end den disciple sædvanligvis registrerer, og derfor benyttes disse analogier fremme forståelsen. Ved at gøre det, er det muligt at give det oplyste menneske en fornemmelse af syntese, af den hensigts-

mæssige plan og af planetarisk integritet. Den åndelige struktur af væren, liv og retning er det, som verdens disciple og indviede på nuværende tidspunkt har behov for i forsøget på at stå fast under verdensbegivenhedernes pres, og på at samarbejde målbevidst og uden vaklen med de organisationer og planer, der skabes af verdenslederne, 'samfundet af oplyste sind', der kaldes Hierarkiet. Det er oplysning og den deraf følgende organisering, der er det grundlæggende behov i denne tid."

Alice A. Bailey: *Strålerne og Indvielserne*, s. 142-143

"Den inkarnerende jivas¹ latente muligheder er imponerende, og kan blive ligesom Gud, forudsat at det underkaster sig udviklingsprocessen og ikke " afviser at blive lagt på hjulet". Derfor er de bevidsthedsudvidelser, som vil give en individuel åndelig livsgnist adgang til rådsforsamlingerne og guddommens visdom, ikke tomme løfter, men garanteret af selve opbygningen af det redskab, der bruges, og af placeringen af 'udviklingsenheden', som sjælen nogle gange kaldes, i systemet. Intet i tid og rum kan forhindre det, for enhver form er simpelthen et udtryk for vitalt liv. Derfor vil den være tilbøjelig til at tjene alle andre former. Stimulering af en eller anden art, energistrømmenes tendens til at forstærke vibrationen hos hinanden, forøgelsen af de enkelte enheders aktivitet når de møder andre enheder som et led i den generelle højnelse af vibrationen gennem kræfternes samspil. Alt dette driver hele systemet frem mod dets afslutning og mod 'den herlighed, som skal åbenbares'. Alle disse kræfter udgør tilsammen det, der kaldes 'fohatisk liv'. Efterhånden som systemet, eller Logos' legeme, føres fremad af alle dets aspekters energi, føres også hver enkelt lille del frem mod sin tilsvarende individuelle lyksalighed. Når slutningen er nået, kan mængden, der danner helheden, og de enheder, som udgør den ene, ikke adskilles. De smelter sammen og fortaber sig i det generelle 'lyksalige lys', som det nogle gange kaldes."

Alice A. Bailey: *Kosmisk Ild*, s. 1019-1020

"Monaden er dynamisk vilje eller hensigt, men den er skjult, indtil efter tredje indvielse. Monaden er liv, en opretholdende kraft. Den hersker over udholdenhed og uforanderlig hengivenhed til at nå et bestemt mål. Sjælen hersker over kærlighed og visdom, og personligheden hersker over viden og intelligent aktivitet. Ordene indebærer realisering af et bestemt mål. De gælder endnu ikke det nuværende stadie, som er et mellemstadie. Ingen fungerer endnu med fuldkommen intelligent aktivitet, men en dag vil alle gøre det. Endnu har ingen manifesteret sig som hersker over kærlighed, men mange fornemmer idealet og forsøger at udtrykke det. Endnu

1 I hinduisme og jainisme er en jiva (sanskrit: जीव) en levende skabning.

er ingen hersker over uforanderlig vilje, og ingen kender hverken monadens plan eller det sande mål, som alle stræber imod. En dag vil alle forstå. Potentielt rummer ethvert menneske alle tre, og en dag vil manifestationerne, som man engang kaldte personligheder, som var den maskerede realitet, åbenbare guddommens kvaliteter. Til den tid vil formålet, som al skabelse venter på, pludseligt stå klart, og man vil opleve den sande betydning af lyksalighed, og vide hvorfor 'morgenstjernerne jubede til hobe'. Glæde er solsystemets stærke grundtone."

Alice A. Bailey: *Esoterisk Psykologi*, I, s, 76

V. Teknikker til virkeliggørelse af guddommelighed

(NB.: Det er ikke muligt at beskrive alle teknikker til realisering af guddommelighed. Men man kan forholdsvis nemt finde frem til dem i den tibetanske mesters bøger. Her kan kun nævnes nogle få, som er særlig nyttige at kende):

"Jeg tager et legeme. Legemet er levende. Jeg kender legemets liv. Derfor kender jeg min moder."

"Jeg benytter et legeme. Legemet er ikke mig. Jeg tjener gruppen, og i dette tjenestearbejde lever jeg i legemet. Jeg er fri. Jeg er en gudesøn. Jeg kender min sjæl."

"Jeg giver liv til et legeme. Jeg er legemets liv, og i det liv skal jeg se liv. Livet er kærlighed. Jeg er Guds kærlighed. Jeg kender Faderen og véd, at Hans liv er kærlighed."

"Jeg er legemet og dets kærlige liv. Jeg er sjælen, hvis kvalitet er kærlighed. Jeg er selve Guds liv. Moder-Fader-Søn er jeg."

"Bag disse tre står den ukendte Gud. Denne Gud er jeg."

Alice A. Bailey: *Esoterisk Psykologi*, I, s. 63

De syv faktorer, der er de vigtige regler for udviklingen af det guddommelige liv i menneskeheden, er ...

1. Tendensen, iboende og uforgængelig, til at forene og skabe syntese ...
2. Den skjulte visions egenskab ...
3. Instinktet til at udforme en plan ...
4. Det indre behov for skabende liv gennem den guddommelige visualiseringsevne ...
5. Analysefaktoren ...

6. Menneskets medfødte egenskab til at idealisere ...
7. Samspillet mellem de store dualiteter ...

"... I det guddommelige livs nedadgående og opadgående strøm, sådan som dette liv kommer til udtryk gennem de involutionsære og evolutionære impulser, udgør menneskeheden et af de fundamentale 'oprindelige kraftcentre', der kan og vil skabe en forpost for den guddommelige bevidsthed – et udtryk for den guddommelige psyke, der til sidst manifesterer guddommelighedens tre markante psykologiske kendetegn: Lys, energi og magnetisme. For menneskets vedkommende, det mikrokosmiske spejlbillede af makrokosmos, betegnes disse egenskaber med ordene: Indre oplysning, visdom, intelligent aktivitet, tiltrækning og kærlighed. Det er klogt at tænke over dette forsøg på i ord at forenkle de guddommelige kræfter og på den måde vise, hvordan kræfterne kan komme til udtryk i og via et menneskelegeme."

Alice A. Bailey: *Esoterisk Psykologi*, II, s. 219-225

Fusion

"Temaet for alle tre kors er syntese og integrering. Personlighedens syntese til én fungerende helhed. Bevidst syntese af sjæl og personlighed. Syntese af det guddommeliges trefoldige udtryksform – monade, sjæl og personlighed – sådan at de forenede energier kommer til syne. Grundtanken for deres indflydelser er evnen til at inkludere og til samtidig at give udtryk for det vertikale og horizontale liv i tid og rum."

Alice A. Bailey: *Esoterisk Astrologi*, s. 509-510

Meditation

"... erkend stille og med indre ro, at:

- a. *du står ansigt til ansigt med din egen sjæl og står foran nærværets engel, som er dig selv,*
- b. *du, det personlige selv, og englen, det guddommelige selv, er en essentiel realitet, der manifesterer sig gennem tre aspekter. Du er derfor en refleksion af guddommens treenighed,*
- c. *der findes i virkeligheden ingen adskillelse eller dualitet, intet jeg eller du, men ganske enkelt én Gud i manifestation, hvis natur er lys.*

Sig derefter:

- a. *Idet jeg har gennemstrømmet det manifesterede selvs verden med en del af mig selv, bliver jeg større, mere fremsynet og overskygger hele mit daglige liv ...*
- b. *Jeg, det manifesterende selv, vitaliserer, forløser og absorberer igen den lavere del, der findes i mit legeme, ved hjælp af min naturs magiske kraft."*

Alice A. Bailey: *Discipelskab i den Nye Tidsalder*, I, s. 605

Opretholdelse

"... Den guddommelige opretholdelse er grundlaget for Universets fortsatte eksistens. Det er den guddommelige opretholdelse, der indeholder summen af al viden og kærlighed ... Det er en Shamballa-teknik ... med mantraer ... der alle er klare opretholdelser baseret på viden, der resulterer i overbevisning. De forskellige skoler, der taler om bekræftelse ... er blot menneskehedens fordrejede forsøg på at nå til den bekræftende position, som sjælen og personligheden i forening nødvendigvis altid har."

Alice A. Bailey: *Strålerne og Indvielserne*, s. 519 og 521-522

Invokation

"Efter invokation af de tre aspekter eller kræfter: Tankesind, kærlighed og vilje, viser fjerde vers' tre linjer, at disse kræfter forankres i selve menneskeheden, fra 'centret, vi kalder menneskeheden'. Her og kun her ligger fremtidens forventninger, håb og muligheder. Her og kun her kan alle guddommelige egenskaber – i tid og rum – komme til udtryk og blive virkeliggjort. Her og kun her kan sand kærlighed udvikles, intelligens fungere korrekt, og Guds vilje udtrykke sin gode vilje på en effektiv måde. Kun gennem menneskeheden – alene og uden hjælp (undtagen fra ethvert menneskes egen guddommelige ånd) – kan 'døren til det onde forsegles'. Det er ikke Sanat Kumara, der forsegler døren. Det er ikke Hierarkiet, der tvinger det onde tilbage til det sted, hvorfra det kommer. Det er den kæmpende, stræbende og lidende menneskehed, der har fået overdraget opgaven, og menneskeheden er denne opgave voksen."

Alice A. Bailey: *Discipelskab i den Nye Tidsalder*, II, s. 184-185

Antahkaranaen

"... Antahkaranaens tråde er måske tynde og fine i begyndelsen, men tid og forståelse vil langsomt væve tråd efter tråd til bevidsthedsbroen, så den stabiliseres, styrkes og benyttes. Man må nødvendigvis bruge den, for nu findes der intet andet forbindelsesled mellem den indviede og den Ene, som er den indviede selv. Den indviede går fuldt bevidst ind i området med monadisk liv. Det er en opstandelse fra personlighedslivets mørke grotte til guddommelighedens strålende lys ... den indviede tilhører nu den store skare, som har en bevidst guddommelig vilje."

Alice A. Bailey: *Strålerne og Indvielserne*, s. 499

"Bestemt og utrættelig indsats for at fornemme hele Universets nærvær, i alle former og i alle variationer af sandheden. Det kan udtrykkes sådan: Forsøget på at isolere det guddommelige kim, som har skabt alle former' ... Det er først og fremmest forsøget på at se det lys, som englen udstråler, det punkt af lys bag alle manifestationer ... sjælens større lys bliver fokuseret som en strålende sol og åbenbarer en langt mere omfattende vision – visionen af det nærvær, som englen er et løfte om og en garanti for."

Alice A. Bailey: *Blændværk – et verdensproblem*, s. 163-164

"... et stort forløsende eksperiment på den og i den (hvis man er i stand til at trænge ind under overfladen). De store integrerende faktorer og de videnskabelige formidlere er de 'tankens sønner, som valgte at blive menneskehedens sønner, men som alligevel i al evighed forbliver 'Guds sønner'. Disse 'tankens sønner' blev i en fjern fortid, da det fjerde naturrige blev skabt, udset til at realisere videnskaben om forløsning. Der findes en historisk og åndelig esoterisk betydning i ordene i Det Nye Testamente: 'Hele skabelsen sukker og har veer endnu i denne stund og venter på, at Guds børn skal åbenbares'. Paulus henviser her til planetarisk hensigt og til den utrættelige ihærdighed af Guds sønner, idet han siger, at deres belønning – efterhånden som de skabte forløsning af substans, stof og form, og derved viste mulighed for at forløse via deres egen personlighed – skulle blive, at de til sidst kom i manifestation som udtryk for guddommelighed. Med denne hensigt og dette mål i sigte, etablerede de den evolutionære indvielsesproces, der medførte kontinuitet i åbenbaring og indre oplysning. I virkeligheden er den tidsperiode, hvor den sidste indvielse gennemgås, ganske enkelt et højdepunkt og et imponerende udtryk for erkendelsen af og hensigten med alle tidligere erfaringer. Det er den Ene Indvielses indfrielse af det første løfte, der nogensinde er givet til 'tankens sønner', da de oprindeligt begyndte deres forløsende arbejde, og det er 'en pludselig opflammen af en individuel stråleglans og dens syntese ved indvielse med helhedens stråleglans' ..."

Det 'område for løftet', hvor den guddommelige tanke projiceres, styres og fastholdes i overensstemmelse med den planetariske Logos' oprindelige impuls, findes på de kosmiske niveauer, og dér forbliver det uforanderligt. Det er det, der gør, at Sanat Kumara i sit rådskammer i Shamballa står urokkeligt ved alle de livsvæseners side, der gennemgår forløsning, og hos alle, der er formidlere af den forløsende proces, indtil 'den sidste trætte pilgrim har fundet vejen hjem'. Disse formidlere er menneskehedens sønner, der – hver og én – til sidst vil vise naturen af deres høje kald 'i himlens forgård' og ved indvielsesstedet. De vil bevise over for alle, der kan forstå manifestationens betydning, at de igen 'fuldt ud er blevet det, som de altid har været'. Stoffets slør er nu fjernet, og deres indre kan udstråle sin glans, og da det forløsende arbejde nu er afsluttet, 'kan de gå med stråleglans i det skabende arbejde'. Her citeres nogle ord, som Kristus sagde ved en indvielse, da han talte til en gruppe af nyindviede."

Alice A. Bailey: *Discipelskab i den Nye Tidsalder*, II, s. 425-427

VI. Resultater og virkninger

"... Jeg beder jer bemærke ordet 'udfoldelse', for det er måske det mest beskrivende og korrekte ord at anvende om udviklingsprocessen ... Den indviede har altid været. Den guddommelige gudesøn har altid kendt sig selv. En indviet er ikke et resultat af udviklingsprocessen. Den indviede er årsagen til udviklingsprocessen, og ved hjælp af den forbedrer den indviede sine legemer til indvielsen i bevidsthedens tre verdener og identifikationens tre verdener."

Alice A. Bailey: *Strålerne og Indvielserne*, s. 72

"... Når mennesket begynder at opfatte Gud som energi og sig selv som aspekter af denne energi, når det bevidst begynder at arbejde med energier og kan skelne i tid og rum mellem energier og kræfter. Når sjælen begynder at fungere mere aktivt, vil livet opleves på en ny og fantastisk måde. Husk at sjælen er en sekundær energi, der beviser eksistensen af den primære energi – den håndgribelige og objektive energi. Man vil på et tidspunkt få indsigt i, at liv kan skabes af sjælen i formens interesse ...

... Som følge heraf vil man begynde at fornemme hensigten med selve eksistensen af det fjerde naturrige, (som er at overføre de højere åndelige energier til de tre lavere riger). Mennesker vil danne grupper og bevidst begynde et arbejde med at 'frelse' – naturligvis i esoterisk betydning – andre grupper. Makrokosmos med sin hensigt og sine impulser vil for første gang begynde at genspejle sig

i menneskeriget på en ny og kraftfuld måde, og menneskeriget vil blive makrokosmos for de tre mindre stadier af bevidst liv – dyreriget, planteriget og mineralriget.

Det er et dybt mysterium, og årsagen er, at menneskeriget ikke er langt nok fremme i udvikling. Det fjerde naturriges funktion og område for tjenestearbejde vil først blive erkendt og vise sig, når det højeste aspekt, viljesaspektet, er blevet udviklet til et bevidst udtryk i menneskeheden gennem opbygningen og brugen af antahkaranaen. Livet strømmer langs regnbuebroen, og det henviste Kristus til, da han forkyndte, at han var kommet, for at der på Jorden 'skal være liv og overflod'. Livet har altid eksisteret, men når Kristus-bevidstheden er udviklet ... forankres antahkaranaen fastere. Regnbuebroen kan derefter passeres, og liv i overflod på en ny og mere opmuntrende måde og med en ny følelse kan strømme gennem menneskeheden til de tre riger under menneskeriget. Det vidner om guddommelighed og er et markant bevis på menneskets guddommelige oprindelse, og det er det frelsende håb for verden."

Alice A. Bailey: *Esoterisk Healing*, s. 542-543

"Al sand åbenbaring drejer sig om at udvikle guddommelighedens pragt inden for et bevidsthedsområde og derved bekræfte det latente og skjulte nærvær."

Alice A. Bailey: *Blændværk – et verdensproblem*, s. 160

"Lyksalighed er forbundet med væren. Lyksalighed vedrører den indre holdning til helheden."

Alice A. Bailey: *Strålerne og Indvielserne*, s. 131

"Lyt til den glade sejrssang ... Arbejdet er udført. Mit øre er døvt for alle råb på Jorden undtagen for den svage stemme fra alle usynlige sjæle i de ydre former, for de er som jeg. Jeg er ét med dem.

Guds stemme lyder klart, og i dens toner og overtoner dæmpes de mindre formers beskedne stemmer. Jeg dvæler i en verden af enhed. Jeg ved, at alle sjæle er ét.

Revet bort er jeg af det universelle liv, og idet jeg opmuntres til at gå videre på min vej – Guds vej – ser jeg alle de mindre energier tone bort. Jeg er den ene. Jeg, Gud. Jeg er den form, som alle former forenes i. Jeg er den sjæl, som alle sjæle smelter sammen i. Jeg er livet, og i dette liv forbliver alle mindre liv.

Disse vers er fra en atlantisk vise."

Alice A. Bailey: *Hvid Magi*, s. 400





VidsomsNettet
www.vidsomsnettet.dk