

Erik Ansvang

*Menneske
kend
dig selv*

Sjælslegemet

08



VisdomsNettet

www.visdomsnettet.dk

MENNESKE KEND DIG SELV

o8

SJÆLSLEGEMET

Erik Ansvang



VisdomsNettet
www.visdomsnettet.dk

Menneske kend dig selv

08

SJÆLSLEGEMET

Af Erik Ansvang

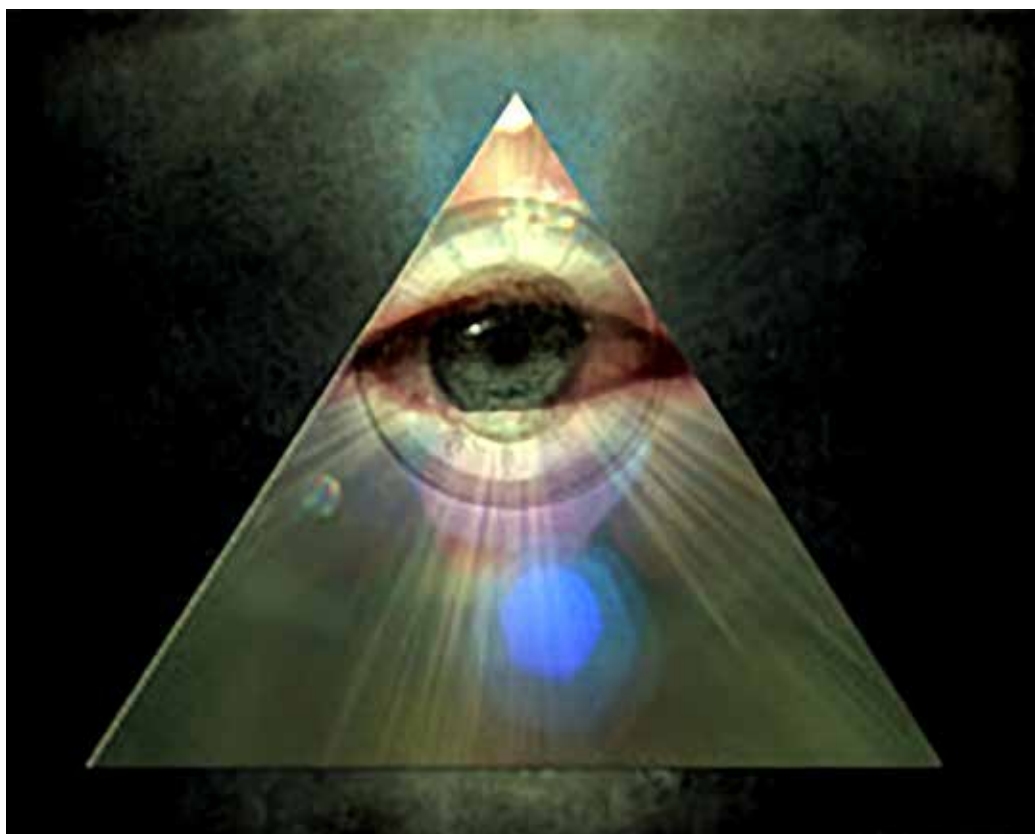

Set fra sjælens synsvinkel er personlighedens legemer ikke andet end midlertidige redskaber, der bruges og kasseres efter behov. Studiet af sjælslegemet medfører, at man træder ind i et område med langt større rækkevidde for menneskets udvikling. Menneskets fysisk-æteriske, astrale og mentale legemer, som man er vant til at identificere sig med, eksisterer jo kun i én enkelt inkarnation. Sjælslegemet består til gengæld gennem hele menneskeriget – det vil sige i utallige inkarnationer. Sjælens legeme er derfor relativt udødeligt – relativt fordi man på et senere stadie i udviklingen afslutter den rent menneskelige udvikling og begynder på udviklingen i det 5. naturrige – det overmenneskelige rige. Til den tid afkastes sjælslegemet. Det sker ved 4. indvielse, og herefter er der ikke længere behov for at reinkarnere.

Sjælen er ikke evig

Det medfører, at sjælslegemet heller ikke er evigt, for når sjælslegemet er endeligt, må det også have en begyndelse. Der må derfor være en eller anden form for bevidsthed, der bruger sjælslegemet, på samme måde som sjælen i sjælslegemet bruger personlighedens legemer.

Hvad er det mon for et væsen, der bor i sjælslegemet og herfra projicerer personlighed efter personlighed i inkarnation efter inkarnation? *Hvad er sjælen egentlig?*

Hvad er sjælen?



Der er anvendt utallige synonymer for sjælen, og de angiver ofte nogle af sjælens kendetegn og kvaliteter:

Sjælen, egoet, selvet, det ene selv, det højere selv, det åndelige selv, den ene, den indre hersker, den indre gud, den indre virkelighed, den guddommelige indre hersker, den indre åndelige sol, den guddommelige beboer, mesteren i hjertet, den iboende flamme, den indre Kristus, Kristusprincippet, individualiteten, den guddommelige realitet, det virkelige menneske, tænkeren, den åndelige tænk, solenglen, englen, nærværelsens engel, juvelen, Faderens søn, åndens flamme, det udviklende punkt, agnisvattaerne, tankens søn, det midterste princip, trianglerne, lederen, den observerende enhed, iagttageren, tilskueren, den guddommelige modtager, vogteren, fortolkeren etc.

Man kan sige, at sjælslegemet er et center for sjælsbevidstheden. Sjælslegemet er vanskeligt at definere, men her er et forsøg:

1. **Sjælen er hverken ånd eller legemer, men relationen mellem dem.**
Sjælen er Sønnen af Faderen og Moderen (ånd og stof). Sjælen er formidleren i denne dualitet – forbindelsen mellem menneskets guddommelighed og menneskets formnatur.
2. **Sjælen er tiltrækkende kraft.**
Sjælen er magnetisme. Det er sjælen, der holder formerne sammen, så ånden er i stand til at manifestere dem og udtrykke sig igennem dem.
3. **Sjælen er den bevidste faktor i alle former.**
Sjælen er princippet om intelligens – en intelligens, hvis kendetegn er tænkeevne (erkendelse af årsag og virkning).

4. **Sjælen er princippet om sansning.**
Sjælen gennemtrænger former og udgør guddommelig bevidsthed, der ses som tiltagende kvalitet og evnen til at reagere på vibration.
5. **Sjælen er bevidst i tre retninger.**
Sjælen er selvbevidst nedad via personligheden. Den er gruppebevidst udad på sit eget plan. Og den er potentielt gudsbevidst opad mod åndens plan.

Sjælslegemets funktioner

Sjælslegemet kaldes også "kausalleget" eller "årsagslegemet", for det er årsag til manifestationerne på de lavere planer. Desuden oplagres de varige erfaringer fra tidligere liv i sjælslegemet, og erfaringerne er årsagen til menneskets holdninger til livet og dermed dets handlinger. På sanskrit hedder sjælslegemet "*karana sharira*" – "*karana*" betyder "*årsag*". Sjælslegemet rummer den højere bevidsthed. Sjælslegemet er sjælens tempel, for det rummer menneskets iboende ånd eller guddommelighed. Sjælslegemet har to overordnede funktioner:

- At fungere som legeme for sjælen
- At være lager for essensen af livenes erfaringer

Sjælslegemet er det sted, hvor alle høje, ægte og varige egenskaber opbevares. Og dermed rummer sjælslegemet også spiren til nye evner, der skal overføres til kommende inkarnationer.



Både ét og adskilt

Ved individualiseringen (overgangen fra dyrerige til menneskerige) sker den første formning af sjælslegemet. Det består blot af en fin hinde af det allerfineste stof – lige akkurat synlig. Denne gennemsigtige hinde antyder, hvor det individuelle væsen begynder sit særskilte liv. Sjælslegemet er ét med det universelle sind, men det udgør samtidig et lavere aspekt eller en spejling af det universelle sind. Det er både ét med det universelle sind og en adskilt eller individuel enhed, på samme måde som ægcellen, der både tilhører barnet og er en del af moderen. Denne næsten farveløse hinde udgør det individuelle sjælslegeme, som vil bestå i hele den menneskelige evolution.

Sjælen er guddommelig skaber

Sjælen er guddommelig, fordi den har evne og kraft til at skabe ved hjælp af tankesindet, som derfor i sit inderste væsen er *aktivitet*. Alt arbejde udføres altid ved hjælp af tankekraft. Det er ikke billedhuggerens hånd, der skaber kunstværket, men tankekraften der fører hånden og mejslen. Tanken går altid forud for handlingen. I de situationer hvor man siger, at man handler uden at tænke, er handlingen alligevel resultatet af tidligere tanker, der har skabt en tankevane, og det er denne ubevidste tankevane, der styrer de tilsyneladende "tankeløse" handlinger.

Sjælens vilje

Åndsvidenskaben oplyser, at sjælen styres af åndens vilje eller hensigt, og det er korrekt, for det er atmiske viljesenergi, der strømmer i sjælslegemet. Sjælen udtrykker derfor vilje, men der er ikke tale om den form for vilje, der kendes fra personlighedens liv, hvor der blot er tale om egoistisk eller stædig vilje styret af begær. Sjælens vilje er ikke styret af valg udefra, men udelukkende af valg indefra. Sjælslegemets energier styres indefra, mens personlighedens legemer er tiltrukket udefra. *Her er den væsentlige forskel på vilje og begær.*

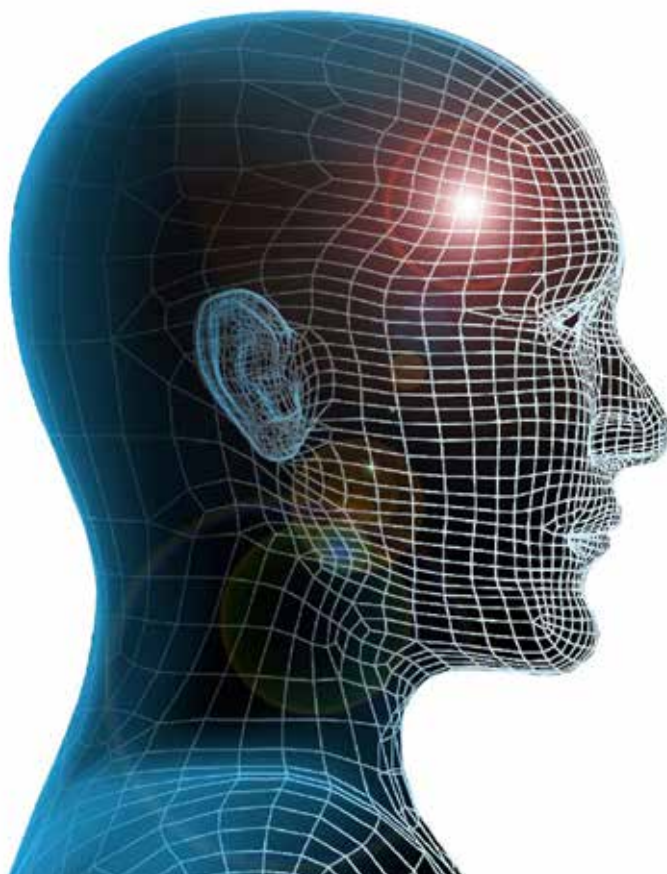

Væren-visdom-intelligens – "sat-chit-ananda"

Først udvikler mennesket intelligensaspektet ("chit"), som er den analyserende evne, der opfatter mangfoldighed og forskelle. Herefter udvikles visdommen (ananda), der opfatter tingenes enhed og forbundethed. Det sidste og højeste aspekt er væren ("sat") – den enhed, der ligger bag forening. I den nuværende cyklus udvikler menneskeheden "chit" – intelligensaspektet. På næste udviklingstrin skal mennesket udvikle "ananda", foreningsaspektet, der også kaldes "lykkens kongerige". Til sidst udvikles "sat", værensaspektet.

Sammensætning og struktur

Sjælslegemet består af stof fra mentalplanets første, andet og tredje underplan. Hos gennemsnitsmennesker er sjælslegemet langt fra udviklet, og derfor er det kun stoffet fra det tredje og laveste underplan, der er aktivt. Efterhånden som sjælen i udviklingens lange løb udfolder sine latente muligheder, aktiveres det højere stof lidt efter lidt. Kun hos mestre er alt stof på sjælsplanet aktivt og under fuld kontrol. Det er vanskeligt at beskrive sjælslegemet, for sjælens verden er totalt anderledes end personlighedens. Clairvoyante beskriver dog sjælslegemet som ægformet.

Udviklingens stadier

Sjælslegemet hos det primitive menneske minder om en farveløs luftboble, der ser ud til at være tom. Sjælslegemet rummer naturligvis alt højere mentalt stof, men alt stof er endnu ikke aktivt, og derfor er det stadig farveløst og gennemsigtigt. Man skulle tro, at et primitivt menneske starter med et lille sjælslegeme, men det har faktisk nogenlunde samme størrelse som de fleste andre. På senere stadier forøges det dog i størrelse, når det fyldes med aktivt stof.



Efterhånden som udviklingen skrider frem, sættes stoffet i bevægelse. Det sker ganske langsomt, fordi mennesket på dette tidlige tidspunkt i udviklingen ikke formår at reagere på sjælslegemets uhyre subtile vibrationer.

Men før eller senere bliver mennesket i stand til enten at tænke abstrakte tanker eller udtrykke åndelig aspiration, og først her vækkes sjælen til aktivitet. De høje vibrationer viser sig nu i sjælslegemet som farver. Den gennemsigtige boble bliver gradvis fyldt med stof af de smukkeste sæbebobleagtige farver.



Påvirkes kun af de højeste kvaliteter

Sjælslegemet påvirkes kun af de højeste vibrationer fra astrallegemet og mentallet. Det medfører, at vi kun kan bygge de bedste og mest positive kvaliteter ind i sjælslegemet. De negative karaktersvagheder opsamles i de permanente atomer på de tre lavere planer, og aktiveres næste gang mennesket inkarnerer. Efterhånden som udviklingen skrider fremad, vil de lave vibrationer tone ud.

Gennemsnitsmennesket

Hos gennemsnitsmennesket ses en tydelig forøgelse af stoffet i sjælslegemets aura. Farverne er yderst sarte og æteriske.

Det åndelige/intelligente menneske

Men det er først hos det åndeligt eller intellektuelt udviklede menneske, at den store forandring sker. Nu indbygges de varige karakteregenskaber for alvor. Karakteren viser sig nu i størrelsen, farverne, lysstyrken og klarheden i sjælslegemet.

Ubeskrivelige farver

I det åndeligt udviklede menneske kan clairvoyante se en enorm forandring. Auraen er nu fyldt med de fineste og mest fantastiske farver, som er udtryk for de højere former for kærlighed, hengivenhed og åndeliggjort intellekt. Mange af sjælens farver findes ikke i den fysiske verden. Et højtudviklet sjælslegeme ligner levende ild, der strømmer fra et højere plan.

Når auraen engang er fyldt, vil den ikke alene vokse i størrelse, men kraftstrømme vil også strømme ud i forskellige retninger. Her har man det tydeligste tegn på, at et menneske er højt udviklet – nemlig evnen til at fungere som kanal for højere kræfter.

Rupa og arupa

Mentalplanet er ifølge åndsvidenskaben delt i to dele – det højere abstrakte tankesind og det lavere konkrete tankesind. Den højere del er sjælens plan, som består af de tre øverste underplaner. Den lavere del udgør mentalplanet, som består af de fire nederste underplaner. De højere underplaner betegnes "arupa", som betyder "formløs", mens de lavere kaldes "rupa", som betyder "form".

Umiddelbart lyder det selvmodsigende, for sjælslegemet er jo et *legeme*, der rummer bevidstheden, og derfor kan det ikke være arupa eller formløst. Forklaringen er, at på niveauerne under sjælsplanet er det formen, der dominerer menneskets oplevelse af tilværelsen. På niveauerne over er det livet eller livsstrømmen, der dominerer.



Stofformer og lysglimt

Navnene arupa og rupa er derfor et forsøg på at betegne mentalplanets særlige stoffkvaliteter. I den lavere del kan stoffet formes af tanken. I den højere del foregår denne proces som lysglimt eller lysstrømme. Der skabes ikke former af stoffet. Kommunikation på dette plan vil foregå ved en slags lysende glimt fra essensen af tænkerens sjælslegeme og direkte til sjælslegemet hos modtageren.

Clairvoyante oplyser, at det er et overvældende syn at iagttage forandringen fra en abstrakt eller formløs ide til en konkret tankeform.



Abstraktioner kan kun opfattes på sjælsplanet

På sjælsplanet har en abstrakt ide virkelig eksistens. Men den kan kun opfattes og forstås med sjælslegemets egne sanser. Abstrakte ideer kan derfor udelukkende opfattes i sjælens egen verden. Processen, der fører til en direkte erkendelse af ideer i sjælens egen verden, kaldes *meditation*. Her må man arbejde sig gennem stadierne fra aspiration via koncentration og meditation, indtil man løftes ind i kontemplationsstadiet, hvor man bliver ét med sjælen i sjælens egen verden.

Sjælslegemets udvikling og evner

Der oplagres som sagt kun positive kvaliteter i sjælslegemet, og det er nu hensigten at se nærmere på dette emne.

I det primitive menneske foregår sjælslegemets vækst uhyre langsom, for hos det uudviklede menneske vil der være meget få følelser eller tanker, der kan gavne sjælens vækst.

Men alle mennesker (gode såvel som onde) er sjæle. Sjælslegemet påvirkes ikke, selvom et menneske liv efter liv vælger en destruktiv tilværelse. Ondskab i personligheden betyder alene mangel på den tilsvarende gode egenskab i sjælslegemet. En sjæl kan derfor ikke blive ond, selvom den godt kan være ufuldkommen.

Den hurtigste måde at slippe af med en negativ egenskab, er at udvikle den gode egenskab, for den vil blive en integreret del af karakteren i alle kommende liv.

Problemet ondskab

Hvis et menneske liv efter liv lever et egoistisk og ondt liv, kan mentallegemet blive viklet så meget ind i astrallegemet, at det efter døden ikke kan gøre sig fri af det. Når astrallegemet senere dør og går i opløsning, vil alt stoffet i mentallegemet også overgå til det omgivende reservoir af mentalstof, og på den måde går det tabt. Normalt vil den skade, der sker på mentallegemet, ikke være større.

Når personligheden imidlertid er blevet stærk både intellektuelt og viljemæssigt uden samtidig at udvikle uselvished og kærlighed, bygger den en mur af selvished omkring sig og bruger udelukkende sine kræfter til gavn for sig selv. I disse tilfælde er der mulighed for, at personligheden bevidst kæmper mod evolutionen, og så vil selve sjælslegemet miste sin blændende udstråling på grund af sammentrækning. Det kræver en stærk personlighed at skade sin sjæl på denne måde, og det sker ikke på grund af almindelige fejl.



Det godes muligheder

Sådan er virkningerne af negative reaktioner. Men hvordan er følgerne af de positive? Menneskets udvikling fortsætter liv efter liv, og når man bevidst tilstræber en positiv vækst, arbejder man i harmoni med sjælsens vilje. Positive karakteregenskaber kan aldrig mistes, for de tilhører det relativt evige aspekt – sjælen. Alt negativt – hvor kraftfuldt det end er – bærer altid kimen til sin egen ødelæggelse. Forklaringen er, at det negative er uharmoniske vibrationer, som er i modstrid med de harmoniskabende kosmiske lovmæssigheder. Alt, som vibrerer i harmoni med de kosmiske love, stimuleres og forstærkes af lovenes egne vibrationer. Det positive bliver derfor en del af evolutionens strøm, og kan derfor aldrig holde op med at eksistere eller blive ødelagt.

Positivt i sjælen – negativt i personligheden

Intet negativt kan oplagres i sjælens højt vibrerende legeme, men det kan oplagres i de lavere legemer, fordi de har et vibrationsniveau, der svarer til det negatives lavere frekvens. Derfor møder ethvert menneske kun de vibrationer, det selv har skabt og oplagret i de permanente atomer, og de permanente atomer er grundlag for skabelse af personlighedens legemer i inkarnation efter inkarnation. På denne måde høster man altid kun resultatet af sine egne handlinger – gode såvel som de dårlige.

Mennesket er ikke sit sjælslegeme

Når man taler om sjælslegemet, må man huske, at sjælslegemet ikke er sjælen, men kun stof fra de højere mentale planer, som er samlet til et legeme og levendegjort af den iboende bevidsthed. Det virkelige menneske (ånden eller den indre treenighed) er usynlig. Sjælslegemet er det nærmeste man kan komme det virkelige menneske.

Kan mennesket fungere bevidst på sjælsplanet?

Det er kun mestre og højere indviede, der frit og med fuld bevidsthed har adgang til mentalplanets lavere afdelinger, mens de samtidig befinder sig i et fysisk legeme. Evnen til at færdes bevidst på de højere planer, mens man samtidig er til stede i det fysiske liv, kræver, at man ikke kun fungerer som en personlighed, men at man *er* sjælen, mens man befinder sig i den fysiske verden.

De fleste mennesker er kun lige akkurat bevidste i sjælslegemet. De kan kun arbejde i det tredje underplans stof – altså den laveste del af sjælslegemet. En mester bruger naturligvis hele sjælslegemet, mens bevidstheden er på det fysiske plan.



Sjælslegemets vækst støttes af mestrene

Sjælslegemets udvikling støttes af mestrene, for de beskæftiger sig mere med sjæle i deres sjælslegemer end med sjælens lavere legemer. De påvirker menneskeheden åndeligt, idet de udstråler inspiration, som kan vække det ædleste i menneskets natur. Nogle er af og til bevidste om denne påvirkning, men ved ikke, hvorfra den kommer.

Rejser til andre planeter?

Det er ikke muligt for et menneske at bevæge sig til en anden planet – hverken i astrallegemet eller mentallegemet. Når sjælslegemet engang er meget højt udviklet, er det muligt, selvom det ikke sker så let og hurtigt som på det buddhiske plan, der befinder sig over sjælsplanet.

Sjælslegemet er normalt ikke i stand til at bevæge sig frit i kosmos, for atomerne her har meget stor afstand til hinanden. I det interplanetariske rum er sjælslegemets atomare stof sammenpresset til en afgrænset skikkelse af tiltrækningskraften. Men det vil ikke kunne bevæge sig i et rum, hvor atomerne ikke er sammenpressede.





VidsomsNettet

www.vidsomsnettet.dk